

2023年度 第3回
ガスプラント非破壊試験技術者資格(JIS Z 2305:2013による)
<試験案内>
【再認証再試験】

- ◎ **再認証再試験**とは、再認証試験に不合格となった者が、有効期限内の6ヶ月の間に2回受けることができる再認証試験のことです。
- ◎ この試験案内は、再認証再試験についてのみのご案内です。
ガスプラント非破壊試験技術者資格のもととなる認証制度については「JIS Z 2305:2013 ガスプラント非破壊試験技術者資格の認証制度のご案内」(弊協会ホームページに掲載)をご覧ください。
- ◎ この再認証再試験案内は、最後までよく読み合格発表まで保管してください。
- ◎ 対象者の条件

有効期限	対象者
2024年3月31日	2023年度第2回 再認証試験不合格者

◎試験日及び募集期間

試験日 (実技試験)	2023年10月18日(水)
募集期間	2023年8月10日(木) ~ 8月31日(木) 必着

※2023年度の再認証再試験日程は次頁を参照してください。

◎提出書類

- 様式① 【再認証再試験】受験申請書(1/2~2/2) (※申請者の署名(手書き)が必要です)
- 様式② 【再認証再試験】申請者、資格証明書保持者の遵守誓約書(※申請者の署名(手書き)、捺印が必要です)
- 様式③ 【再認証再試験】雇用責任者の遵守誓約書(※雇用責任者の記名(手書きでなくてもよい)、捺印が必要です)
- 様式④ 【再認証再試験】資格証明書コピー貼付用台紙(※現在所有している資格証明書のコピーが必要です)
- 様式⑤ 【再認証再試験】「申請料振込控え」貼付用台紙(※受験料の振り込みがわかる書類の控えを貼付する)

<参考>

(1) 有効期限毎の再認証試験と再認証再試験日程(2023年度)

※「再認証試験」は有効期限前の再認証試験の3回の内1回を受験することができます。

※「再認証再試験」は有効期限内の約6ヶ月の間に2回受験できます。

① 有効期限：2023年9月30日

再認証再試験日 再認証試験受験日	2023年 1月11日(水)	2023年 4月18日(火)	2023年 7月20日(木)	2023年 10月18日(水)
2023年1月11日(水)	【再認証受験】	○(再試験1回目)	○(再試験2回目)	受験不可(有効期限切れ)
2023年4月18日(火)	—	【再認証受験】	○(再試験1回目)	受験不可(有効期限切れ)
2023年7月20日(木)	—	—	【再認証受験】	受験不可(有効期限切れ)

② 有効期限：2024年3月31日

再認証再試験日 再認証試験受験日	2023年 7月20日(木)	2023年 10月18日(水)	2024年 1月23日(火)	2024年 4月予定
2023年7月20日(木)	【再認証受験】	○(再試験1回目)	○(再試験2回目)	受験不可(有効期限切れ)
2023年10月18日(水)	—	【再認証受験】	○(再試験1回目)	受験不可(有効期限切れ)
2024年1月23日(火)	—	—	【再認証受験】	受験不可(有効期限切れ)

(2) 再認証試験及び再認証再試験日程(2023年度)

項目	第1回	第2回	第3回	第4回
試験日 (実技試験)	2023年 4月18日(火)	2023年 7月20日(木)	2023年 10月18日(水)	2024年 1月23日(火)
ホームページ掲載日	2月14日(火)	5月15日(月)	8月8日(火)	11月16日(木)
募集期間(必着)	2023年 2月16日 ～ 3月9日	2023年 5月17日 ～ 6月6日	2023年 8月10日 ～ 8月31日	2023年 11月20日 ～ 12月11日
受験票発送	3月下旬	6月下旬	9月下旬	12月下旬
試験結果通知発送	5月中旬	8月上旬	11月中旬	2024年2月上旬

※試験日、募集期間は変更になる場合がありますので直近のホームページを参照願います。

目次

1. 申請から登録までの流れ	1
2. 再認証再試験とは	2
3. 再認証再試験対象の非破壊試験方法の種類	2
4. 試験日及び試験時間	2
5. 試験方法・内容・試験時間	2
6. 合格基準	2
7. 試験会場	3
8. 受験料	3
9. 受験申請に必要な条件	3
10. 申請方法	4
11. 募集期間	4
12. 受験票	4
13. 試験当日に持参するもの	5
14. 合否通知	5
15. 再試験	5
【添付1】実技試験パート実施要領	6
【添付2】視力の証明	9
【添付3】非破壊試験に関わる者の遵守規定	10
【添付4】「再認証再試験 受験申請書」記載要領	12
【添付5】「申請者・資格証明書保持者の遵守誓約書」記載要領	14
【添付6】「雇用責任者の遵守誓約書」記載要領	15
【添付7】「資格証明書コピー貼付台紙」貼付要領	16
【添付8】「申請料振込控え貼付台紙」貼付要領	17

1. 申請から登録までの流れ

同じ科目は、同時にレベル1とレベル2を受験することはできませんのでご了承ください。

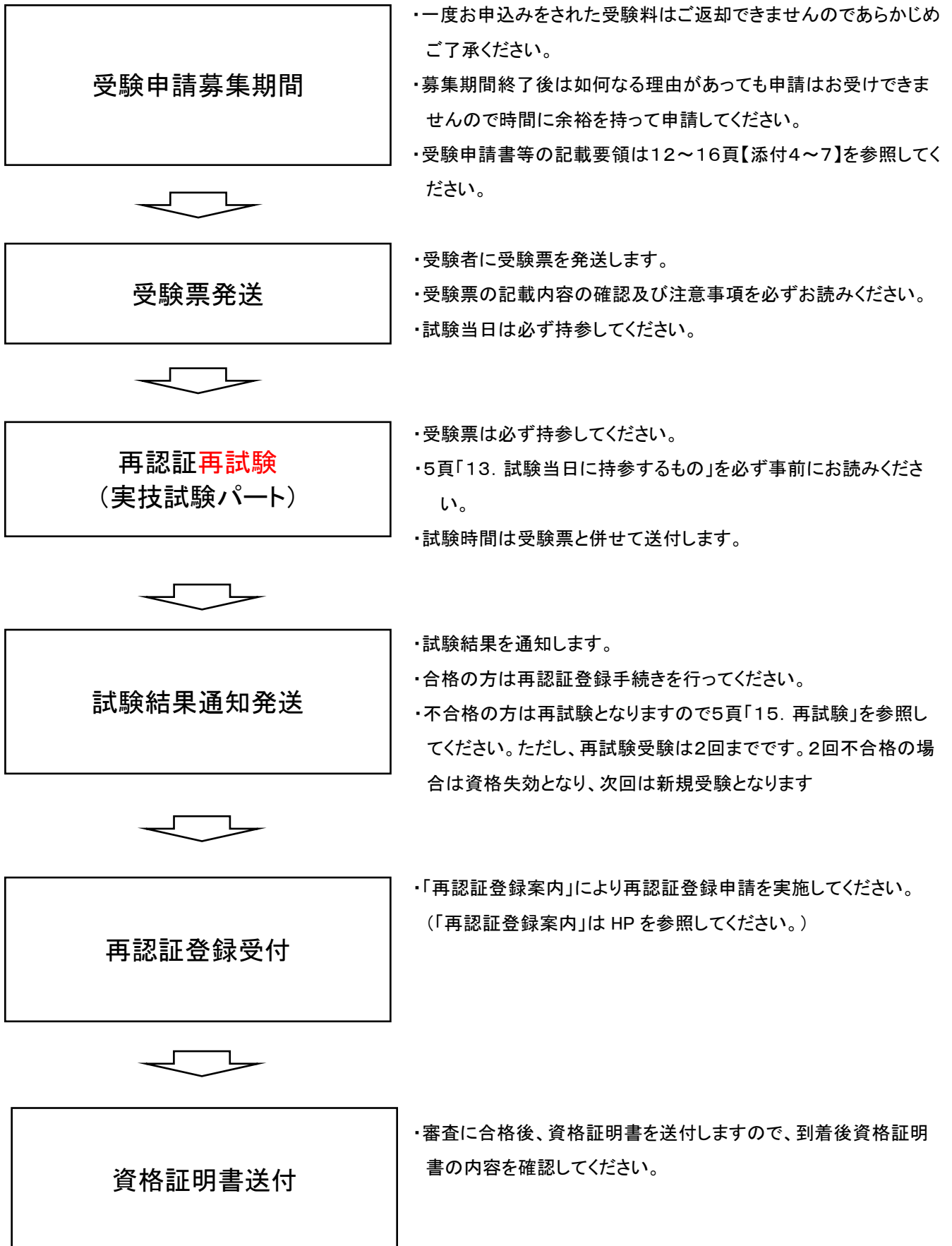

2. 再認証再試験とは

再認証試験に不合格となった者が有効期限内の6ヶ月の間に2回受けることができる再認証試験の事です。

3. 再認証再試験の種類

- 極間法磁気探傷試験 レベル1技術者(G-MY1)
- 極間法磁気探傷試験 レベル2技術者(G-MY2)
- 溶剤除去性浸透探傷試験 レベル1技術者(G-PD1)
- 溶剤除去性浸透探傷試験 レベル2技術者(G-PD2)
- 超音波厚さ測定レベル1技術者(G-UM1)

4. 試験日及び試験時間

- 試験日 : 表紙に試験日を記載しています。
- 試験時間 : 各受験者の試験時間につきましては、受験票送付時にご連絡いたします。
※試験開始後の入室は試験時間が短いことからできませんので時間には余裕をもって会場に来てください。

5. 試験方法・内容・試験時間

試験は実技試験パートです。非破壊試験方法、内容、試験時間は下表のとおりです。

各試験方法の実施は6頁【添付1】「実技試験パート実施案内」を参照してください。

非破壊試験方法	試験内容	試験体数	試験時間(分)	
G-MY1	a)使用するMY機器材システムの確認及び準備 b)指定された1体の試験体の探傷 c)非破壊試験指示書に基づく探傷結果の記録及び報告	1体	30	
G-MY2	a)使用するMY機器材システムの確認及び準備 b)指定された1体の試験体の探傷 c)非破壊試験指示書に基づく探傷結果の記録、合否判定及び報告	1体	40	70
	d)レベル1技術者への非破壊試験指示書の作成	—	30	
G-PD1	a)使用するPD機器材システム(探傷感度、探傷剤の管理を含む)の確認及び準備 b)指定された1体の試験体の探傷 c)非破壊試験指示書に基づく探傷結果の記録及び報告	1体	30	
G-PD2	a)使用するPD機器材システム(探傷感度、探傷剤の管理を含む)の確認及び準備 b)指定された1体の試験体の探傷 c)非破壊試験指示書に基づく探傷結果の記録、合否判定及び報告	1体	30	60
	d)レベル1技術者への非破壊試験指示書の作成	—	30	
G-UM1	a)使用するUM機器材システム(測定機器の調整・管理を含む)の確認及び準備 b)指定された3体の試験体の測定 c)非破壊試験指示書に基づく測定結果の記録及び報告	3体	30	

6. 合格基準

試験の内容	合格基準
実技試験パート	70%以上

7. 試験会場

一般財団法人日本溶接技術センター
 神奈川県川崎市川崎区本町2-11-19

- 《最寄駅》 ●JR川崎駅 徒歩15分
 ●京急川崎駅 徒歩10分

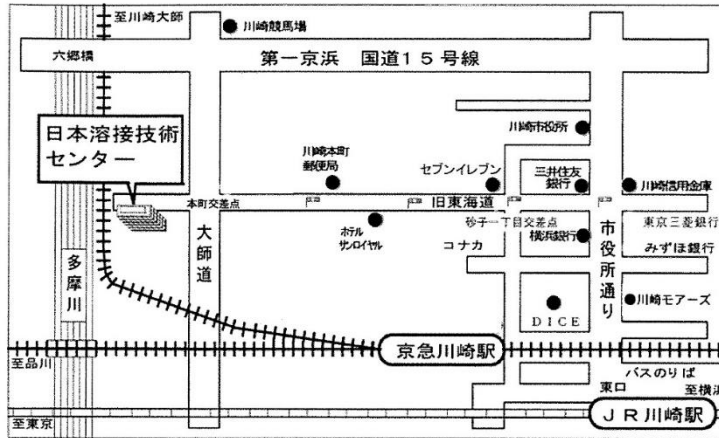

8. 受験料

受験料(消費税(10%)込)	
1資格	¥14,300
2資格	¥28,600
3資格	¥42,900

- (例)
- ①「極間法磁気探傷試験(MY)」の1資格のみ受験の場合
 受験料; ¥14,300
 - ②「極間法磁気探傷試験(MY)」及び「溶剤除去性浸透探傷試験(PD)」
 の2資格を受験する場合
 受験料; ¥28,600(=¥14,300 × 2 資格)

(注)「資格」とは「極間法磁気探傷」、「溶剤除去性浸透探傷」、「超音波厚さ測定」を指します。
 ※一度申し込みされた受験料はご返却できませんのであらかじめご了承ください。

9. 受験申請に必要な条件

次の条件を満足しないと受験できませんので注意してください。

(1)再認証試験に不合格となり、有効期限内の6ヶ月の間で2回以内の受験申請であること。

(2)視力の証明

視力に関する要求事項を満足することの雇用責任者が証明します。

※雇用責任者の遵守誓約書にて視力の証明をして頂きます。

(注)証明者は、雇用責任者(申請者が日常働いている組織体の責任者又はその責任者によって業務を委任されている代理人)となります。

① 近方視力証明(過去1年以内の証明)

Times (New) Roman N4.5 の文字[Jaeger number 1 でも可]、又はそれに相当する文字を 30cm 以上離れて、単眼(片目)又は両眼で判読する必要があります。(矯正可)なお、詳細については9頁【添付2】「視力の証明」に記載致します。

② 色覚証明 (過去1年以内の証明)

色覚は業務上支障のないことを雇用責任者が証明してください。

色覚検査を実施する場合は例として石原式色覚検査表があります。なお、詳細については9頁【添付2】「視力の証明」に記載致します。

(3) 申請者・資格証明書保持者の遵守誓約

受験者、資格証明書保持者は、JLPA 認証委員会が規定する「非破壊試験に関わる者の遵守規定」(10頁【添付3】)を守ることが求められますので、その内容に同意したことを証明する遵守誓約書を提出することになります。

これに違反した場合は、資格停止、証明者としての資格の取消し、認証資格取消し、受験資格停止、登録、情報の公開、実名での事実の公表等の処置を講ずる場合があります。

(4) 雇用責任者の遵守誓約

雇用責任者(認証申請者が日常働いている組織体の責任者又はその責任者により業務を委任されている代理者)は、JLPA 認証委員会が規定する「非破壊試験に関わる者の遵守規定」(10頁【添付3】)を守ることが求められますので、その内容を同意したことを証明する遵守誓約書を提出することになります。

これに違反した場合は、資格停止、証明者としての資格の取消し、認証資格取消し、受験者の受験資格停止、登録、情報の公開、実名での事実の公表等の処置を講ずる場合があります。

10. 申請方法 (各書類の記載は【添付4～8】の記載要領に従って記入してください。)

以下の(1)(2)を募集期間内に郵送してください。

(1) 申請書類(次の書類はホームページからダウンロードして作成してください。)**①再認証再試験受験申請書**

(作成方法は12頁【添付4】「再認証試験受験申請書」記載要領を参照してください。)

②申請者・資格証明書保持者の遵守誓約書

(作成方法は14頁【添付5】「申請者・資格証明書保持者の遵守誓約書」記載要領を参照してください。)

③雇用責任者の遵守誓約書

(作成方法は15頁【添付6】「雇用責任者の遵守誓約書」記載要領を参照してください。)

④現在所有資格証明書のコピー貼付用台紙

(作成方法は16頁【添付7】「資格証明書コピー貼付用台紙」記載要領を参照してください。)

(2) 受験料の振り込みがわかる書類の控え提出

(作成方法は17頁【添付8】「申請料控え貼付台紙」記載要領を参照してください。)

※一度お申し込みをされた受験料はご返却できませんのであらかじめご了承ください。

振込先

○三菱UFJ銀行 虎ノ門支店 普通口座 1492392

口座名義 シャ)ニホンエルピーガスプラントキョウカイ

<書類送付先>

一般社団法人日本エルピーガスプラント協会 管理部 「受験申請係」

〒105-0001 東京都港区虎ノ門3-20-4 虎ノ門鈴木ビル3F

TEL 03-5777-6167

11. 募集期間

募集期間は表紙に記載しています。

12. 受験票

受験票の発送予定日は表紙裏頁に概略日程を記載していますので該当日を参照してください。

13. 試験当日に持参するもの

- ① 受験票(忘れた場合は、受験が出来ない場合があります)
- ② 非破壊試験方法ごとに準備する物は次のとおりです。

非破壊 試験方法 (資格種別)	試験当日持参するもの					
	鉛筆	色鉛筆 (赤・青)	消しゴム	30cm 定規	コンペックス (1m 程度巻尺)	作業着
G-MY1	●	●	●	●	●	●
G-MY2	●	●	●	●	●	●
G-PD1	●	●	●	●	●	●
G-PD2	●	●	●	●	●	●
G-UM1	●	×	●	× (注)定規は会場 に準備してある	×	●

(注)共通事項:①安全靴(スニーカータイプ可)は必要に応じて準備する。 ②サンダルは不可。

14. 合否通知

郵送にて合否の結果を送付いたします。発送予定日は表紙裏頁の概略日程の該当日を参照してください。
※試験結果に関するお問合せにはお答えできません。

- 再認証再試験に合格された方は「再認証登録」を行ってください。再認証登録の案内は HP に掲載しますので参照願います。
- 再認証登録は有効期限を過ぎると資格が失効となり、新規試験からの受験となりますので注意してください。

15. 再試験

- 再認証再試験1回目で不合格になった場合は、有効期限内の6ヶ月の間に1回の再認証再試験を受験できます。ただし、2回目試験日が有効期限を過ぎている場合は受験できません。受験可否は表紙裏頁の該当有効期限で確認してください。
- 再認証再試験2回目で不合格になった場合は資格失効になります。

以上

※個人情報の取り扱いについて

(一社)日本エルピーガスプラント協会(JLPA)は申請申込みの際にお届けいただきました個人情報は適切に管理させていただきます。この情報は、本申請の受付のために使用させていただきます。他の目的に使用することはありません。

JLPA

一般社団法人**日本エルピーガスプラント協会**

非破壊試験技術者認証委員会 管理部

〒105-0001

東京都港区虎ノ門3-20-4 虎ノ門鈴木ビル3F

TEL 03-5777-6167 FAX 03-5777-6168

受付時間：月曜日～金曜日（祝日を除く） 9:00～12:00、13:00～17:00

<http://www.jlpa.or.jp/ndt/index.html>

【添付1】実技試験パート実施案内

1. 極間法磁気探傷試験レベル1 (G-MY1) 及びレベル2 (G-MY2)

一般社団法人日本エルピーガスプラント協会
非破壊試験技術者認証委員会

実技試験パート実施案内

極間法磁気探傷試験レベル1 (G-MY1) 及びレベル2 (G-MY2)

1. 試験項目 (レベル1 及びレベル2 共通)

- (1) NDT 機器の知識
- (2) NDT 方法の適用
- (3) 与えられた NDT 指示書 (レベル1) 又は NDT 手順書 (レベル2) に従って指定された溶接試験体溶接部の磁気探傷試験を行い、探傷結果の記録を作成する。
- (4) レベル2 においては、与えられた磁気探傷試験手順書を基にした指示書作成の試験を課す。

2. 溶接試験体

材質：SS400 又は SPV490

寸法：レベル1用 300mm×400mm×板厚 6mm (平板突合せ溶接)

寸法：レベル2用 300mm×400mm×板厚 6mm (湾曲板 T字形溶接)

3. 試験時間

レベル1：上記試験項目1 (1)、(2)、(3) 全て含めて **30分**

レベル2：上記試験項目1 (1)、(2)、(3) 全て含めて **40分** 及び上記試験項目1 (4) 指示書作成について **30分**

4. 注意事項 (レベル1 及びレベル2 共通)

- (1) 図面作成及び寸法測定における著しい誤りは減点の対象となる。
- (2) 検出したきずの磁粉模様は赤鉛筆で忠実に描き、その訂正は青鉛筆で上書きすること。
- (3) 図面中の寸法線及び寸法補助線は、定規を用いて描くこと。
- (4) 試験時間内に後処理、機器の整理・整頓まで済ませること。
- (5) 作業着は各自用意すること。安全靴 (スニーカータイプ可) は必要に応じ用意すること。
- (6) 実技試験の概要は試験会場控え室に掲示する。
指定された集合時間より 30分以上早めに来場し、試験内容の十分な把握に努めること。

5. 受験者が準備するもの (レベル1 及びレベル2 共通)

鉛筆、色鉛筆 (赤、青)、消しゴム、30cm 定規、コンバックス (1m程度の巻尺)

作業着は各自用意すること。安全靴 (スニーカータイプ可) は必要に応じ用意すること。

2. 溶剤除去性浸透探傷試験レベル1(G-PD1)及びレベル2(G-PD2)

一般社団法人日本エルピーガスプラント協会
非破壊試験技術者認証委員会

実技試験パート実施案内

溶剤除去性浸透探傷試験レベル1(G-PD1)及びレベル2(G-PD2)

1. 試験項目 (レベル1及びレベル2共通)

- (1) NDT 機器の知識
- (2) NDT 方法の適用
- (3) 与えられた NDT 指示書 (レベル1) 又は NDT 手順書 (レベル2) に従って指定された溶接試験体溶接部の浸透探傷試験を行い、探傷結果の記録を作成する。
- (4) レベル2においては、与えられた浸透探傷試験手順書を基にした指示書作成の試験を課す。

2. 溶接試験体

材質：オーステナイト系ステンレス鋼

寸法：レベル1用 300mm×400mm×板厚 6mm (平板突合せ溶接)

寸法：レベル2用 200mm×300mm×100mm×板厚 6mm (L形継手溶接)

3. 試験時間

レベル1：上記試験項目 1 (1)、(2)、(3) 全て含めて **30分**

レベル2：上記試験項目 1 (1)、(2)、(3) 全て含めて **30分**及び上記試験項目 1 (4) 指示書作成について **30分**

4. 注意事項 (レベル1及びレベル2共通)

- (1) 技量の評価は、主として提出された探傷条件及び探傷結果の記録により行う。ただし、試験実施中の技術も採点の対象となる。
- (2) 受験番号、氏名、試験体番号等のいずれかが未記入の探傷結果の記録は、不合格となる。
- (3) 探傷結果の記録におけるきずの未検出又は疑似模様の記載は減点の対象となる。
- (4) 図面作成及び寸法測定における著しい誤りは減点の対象となる。
- (5) 探傷結果の記録における浸透指示模様のみ、赤鉛筆を用いて記録すること。一度赤鉛筆で記録した浸透指示模様の訂正は、その上から青鉛筆でなぞって行い、正しい浸透指示模様を再度赤鉛筆で記録すること。
- (6) 試験時間内に後処理まで済ませること。
- (7) 作業着は各自用意すること。安全靴 (スニーカータイプ可) は必要に応じ用意すること。
- (8) 実技試験の概要は試験場控え室に掲示するので、指定された集合時間より早めに来場し、試験内容の十分な把握に努めること。

5. 受験者が準備するもの (レベル1及びレベル2共通)

鉛筆、色鉛筆 (赤、青)、消しゴム、30cm 定規、コンバックス (1m程度の巻尺)

作業着は各自用意すること。安全靴 (スニーカータイプ可) は必要に応じ用意すること。

3. 超音波厚さ測定 レベル1(G-UM1)

一般社団法人日本エルピーガスプラント協会
非破壊試験技術者認証委員会

実技試験パート実施案内

超音波厚さ測定レベル1 (G-UM1)

1. 試験項目

- (1) NDT 機器の知識
- (2) NDT 方法の適用
- (3) 与えられた NDT 指示書に従って指定された試験体の厚さ測定を行い、測定結果の記録を作成する。

2. 試験体と測定内容

- (1) 板材
大きさ約 150mm×150mm の板材の厚さを測定して、健全部と異常部の状況を記録する。板材の裏面には、人工的な異常部として、厚さの薄い部分がある。この異常部と周囲の健全部の厚さを測定する。次に、十字マーク付近の位置に左右方向と上下方向の測定線を想定して、それぞれの方向の異常部の境界を求めて図示する。
- (2) 直管
直径約 25mm の直管材の肉厚測定を行う。測定は十字マークの位置で行い、音響隔離面の向きが管軸と直交・平行の二つの場合の厚さをそれぞれ測定する。
- (3) 曲管
直径約 60mm の曲管(エルボ)の減肉部の厚さを測定する。減肉は曲管外側の内面に存在する。肉厚が最小になる位置、その位置での肉厚及び減肉部の長さを求める。測定は曲管外側の中央に描かれたけがき線に沿って行う。

3. 試験時間

上記試験項目 1 (1)、(2)、(3) 全て含めて **30 分**

ただし、試験体ごとに以下のように時間を分けて行う。

板材の厚さ測定	14 分
直管の厚さ測定	4 分
曲管の厚さ測定	12 分

また、試験を開始する前に厚さ計の取り扱い練習時間を 2 分取る。

4. 注意事項

- (1) 技量の評価は、主として提出された測定結果の記録により行うが、試験実施中の基本的な測定技術も採点の対象となる。
- (2) 厚さ測定は試験体ごとに分かれているので、測定だけではなく測定結果の記録の作成もその時間内に行うこと。
- (3) 作業着は各自用意すること。安全靴（スニーカータイプ可）は必要に応じ用意すること。
- (4) 実技試験の概要は試験会場控え室に掲示する。
指定された集合時間より 30 分以上早めに来場し、試験内容の十分な把握に努めること。

5. 受験者が準備するもの

鉛筆、消しゴム（定規は会場に準備してある）

作業着は各自用意すること。安全靴（スニーカータイプ可）は必要に応じ用意すること。

【添付2】視力の証明

1. 近方視力証明 (1年に1回実施)

下記の文字(Times New Roman N4.5)[Jaeger number 1 でも可]について 30 cm以上離れて単眼又は両眼(視力矯正可)で判読できることを雇用責任者が証明してください。

近方視力については受験申請前及び資格取得後毎年1回実施する。

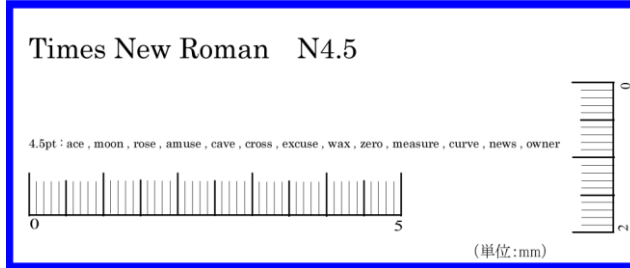

(注1)上記を使用する場合は、枠内の縦と横のスケールの寸法(単位:mm)が原寸であることを確認して下さい。

(注2)パソコンからプリンタ出力する場合は、True Type フォントの指定が必要です。

2. 色覚証明

1度色覚検査を実施し、その後は1年に1回雇用責任者が業務への支障の判断をする。業務へ支障があると判断された場合は色覚検査を実施する。

＜色覚要求事項＞

色覚は、申請する非破壊試験方法で使われる色彩又はグレイスケール(灰色の濃淡)間のコントラストを見分けて識別できること。申請する非破壊試験方法において業務上支障がないことを雇用責任者が証明して下さい。

(例)磁粉指示模様または浸透指示模様の色相コントラストの識別が可能であること。

＜参考＞色覚検査表等を使用される場合の例としては、石原式色覚検査表があります。

(石原式色覚検査表)

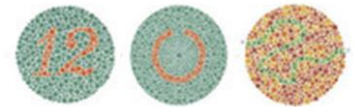

3. 記録の保管

雇用責任者は近方視力、色覚について1年に1回以上確認し、下記の記録を保管します。提出の必要はありませんが、JLPA 非破壊試験技術者認証委員会から提示を求められた場合は提出してください。

視力検査証明書

氏 名			
項 目	判 定	検 査 実 施 日	
＜近方視力証明＞ ※1年に1回検査 矯正の有無に関係なく、Times New Roman N4.5 または Jaeger number 1 について 30cm 以上離れて単眼又は両眼で読めること。	判読可能 判読不可能	年 月 日	
＜色覚証明＞ ① 非破壊試験方法で使われる色彩又はグレイスケール(灰色の濃淡)間のコントラストを見分けて識別できること。 ※初回時検査	識別可能 識別不可能	年 月 日	
② 業務に支障がないこと。 ※2回目以降確認	業務支障有 業務支障無		
上記、視力の証明に係る内容に相違ないことを証明します。			
雇用責任者署名	(印)	証明日	年 月 日

【添付3】非破壊試験に関わる者の遵守規定**非破壊試験に関わる者の遵守規定**

一般社団法人 日本エルピーガスプラント協会非破壊試験技術者認証委員会(以下、JLPA 認証委員会)が実施する認証制度(JIS Z 2305「非破壊試験技術者の資格及び認証」)における非破壊試験に関わる者が遵守すべき規範を以下のとおり定める。

また、「非破壊試験に関わる者」とは、JLPA 認証委員会が実施する認証制度に関わる雇用責任者、訓練に関わる者、申請者、資格証明書保持者及びそれ以外の立場で認証制度に関与する者とする。

1. 使命

非破壊試験に関わる者は、その専門的知識と経験に基づき、非破壊試験技術の健全な普及と強化 に努め、社会に信頼される非破壊試験技術を供給することに努めなければならない。

2. 法の遵守

非破壊試験に関わる者は、法令を遵守するとともに、本遵守規定に従わなければならない。

3. 品位の保持

非破壊試験に関わる者は、自らの使命の重要性に鑑み、品位の保持に努め、高い社会的信頼を保持するように努めなければならない。

4. 社会への貢献

非破壊試験に関わる者は、非破壊試験技術の健全な普及と強化のために、自身の業務成果について積極的に社会に対して情報を発信し、後進の育成に協力しなければならない。ただし、自身が遵守すべきあらゆる組織や団体の守秘義務に違反することがあってはならない。

5. 不正行為の禁止

非破壊試験に関わる者は、当協会の資格試験、資格の認証行為及び認証資格について、以下の行為を代表する一切の不正行為をせず、自らの行動を規律するよう努め、正々堂々と非破壊試験に関わる者として社会に対し価値を提供しなければならない。

- (1) 虚偽の情報登録及び申請。
- (2) 情報の捏造。
- (3) 受験申請者以外の第三者による資格試験の受験。
- (4) 認証資格の不正利用。
- (5) その他、社会的モラルを逸脱した行為。

6. 自己研鑽

非破壊試験に関わる者は、常に自己研鑽に励み、非破壊試験技術の健全な普及と強化のために最新の知識と技術の獲得に継続的に努めなければならない。

7. 資格の維持管理

資格証明書保持者は、資格の維持管理について、更新、再認証等の定められた手続きを行わなければならない。

8. 雇用責任者

上記1. から6. の他遵守する内容

- (1) 雇用責任者は、申請者の書類の個人情報が入っていることを証明しなければならない。
- (2) 雇用責任者は、非破壊試験の結果の正当性を含めて非破壊試験作業許可に関するすべての事柄に全面的な責任を持たなければならない。
- (3) 雇用責任者は、申請者が視力の要求事項に毎年適合していることを証明しなければならない。

- (4) 自らが雇用責任者となっている資格証明書保持者は、雇用主に帰する全ての責任を持たなければならない。
- (5) 雇用責任者及びその職員は、資格試験に直接関与しない。
- (6) 雇用責任者は、JLPA 認証委員会へ遵守誓約書を提出することによってこの規定に遵守することを証明しなければならない。

9. 申請者・資格証明書保持者

上記1. から7. の他遵守する内容

- (1) 申請者、資格証明書保持者は、JLPA 認証委員会が定めた申請のための書類を提出しなければならない。
- (2) 資格証明書保持者は、毎年近方視力の検査を行い、その検査結果を雇用主に提出しなければならない。
- (3) 資格証明書保持者は、認証の有効性に関する条件が満たされなくなったときは、JLPA 認証委員会及び雇用責任者に通知し、資格証明書を JLPA 認証委員会に返納しなければならない。また、JLPA 認証委員が認証の一時停止及び取消を命じた場合は、直ちに資格証明書保持者としての業務を停止し、また、資格証明書保持者であることを表明せず、資格証明書を JLPA 認証委員会に返納しなければならない。
- (4) 申請者、資格証明書保持者は、JLPA 認証委員会へ遵守誓約書を提出することによってこの規定に遵守することを証明しなければならない。

10. 遵守規定違反に対する処置

非破壊試験に関わる者が本規定に抵触すると考えられる場合、又は、非破壊試験に関わる者として著しく体面を汚したと考えられる場合、JLPA 認証委員会は適切な処置を行う。

11. 規定の変更

この規定は、JLPA 認証委員会の決議により変更することができる。

【添付4】「再認証再試験 受験申請書」記載要

◎記入例を参考に作成してください。 ※太枠内は全て記入してください。

申請日を記入してください (●●●●年は西暦)

カタカナで記入してください

現在お持ちの資格証明書記載の個人IDを記入してください

生年月日 (●●●●年は西暦)

郵便番号を忘れずに記入ください

受験申請者の勤務先名、所属部署名を記入してください

郵便番号を忘れずに記入ください

「宛先」が本人現住所、勤務先ではなく、会社へまとめて送付を依頼される場合は宛先の「その他」に○をして、会社住所を記入してください。
郵便番号を忘れずに記入してください
このときの「宛名」は会社名、窓口ご担当者名を記入してください

実技試験日は記載済みです

画像が鮮明なもの顔の大きさが左の見本に同等なものを貼付して下さい。

必ず受験申請者(本人)が署名してください。(代筆は不可)

内容などお問合せすることがありますので電話、FAX番号は必ず記入してください

必ず受験申請者(本人)が署名してください。(代筆は不可)

受験する科目に○をしてください

画像が鮮明なものを貼付してください

実技試験日は記入済みです

C5006-14-R01(第1版 2018.04.01)

JLPA

ガスプラント非破壊試験技術者資格 再認証再試験 受験申請書 (1/2)

(注)記載漏れと記載誤りは不受理になることがありますので太枠内は全て記入してください。

申請年月日	●●●●年●●月●●日	実技試験日	■●●●年■月■日(■)	受験番号	
		試験場所	日本溶接技術センター		

フリガナ: ヒハカイ イチロウ

受験申請者署名(本人): 非破壊 一郎

個人ID: ●●●●

生年月日: 西暦 ●●●●年●●月●●日生(●●)才

現住所: 〒●●●●-●●●● ●●県●●市●●丁目●●番地
電話: ●●●●(●●)●●●●

勤務先: ●●●●株式会社 ●●事業所

勤務先住所: 〒●●●●-●●●● ●●県●●市●●丁目●●番地
電話: ●●●●(●●)●●●● FAX: ●●●●(●●)●●●●

※内容についてお問合せをする場合がございますので、電話・FAX番号は必ずご記入ください

受験票及び試験結果送付先	宛先	現住所	勤務先	その他
	該当するところに○又はご記入下さい	宛名	本人	その他

ガスプラント非破壊試験技術者資格 再認証再試験 受験票

一般社団法人日本エルピーガスプラント協会
非破壊試験技術者認証委員会

非破壊試験方法	極間法磁気探傷試験レベル1	溶剤除去性浸透探傷試験レベル1	超音波厚さ測定レベル1	極間法磁気探傷試験レベル2	溶剤除去性浸透探傷試験レベル2
試験パート	○	○	○	○	○

受験会場: 日本溶接技術センター

実技試験日: ■●●●年■月■日(■)

受験番号: ●●●●

受験申請者署名(本人): 非破壊 一郎

(2)頁目の記載欄も記入してください。

受験する資格に○、及び有効期限を記入してください
(受験する資格の資格証明書のコピーを【添付7】に貼付してください)

C5006-14-R01 (第1版 2018.04.01)

ガスプラント非破壊試験技術者資格 再認証再試験 受験申請書 (2/2)

受験する資格に○を記入し、有効期限、過去の受験歴を記入してください。

申請する非破壊試験方法	受験に ○	現在保有している資格の有効期限	過去の受験歴(年月を記載)		
			再認証試験	再試験①	再試験②
極間法磁気探傷試験 レベル1	○	●●●●年●●月●●日	●●●●年 ●●月	●●●●年 ●●月	年 月
溶剤除去性浸透探傷試験 レベル1	○	●●●●年●●月●●日	●●●●年 ●●月	年 月	年 月
超音波厚さ測定 レベル1		年 月 日	年 月	年 月	年 月
極間法磁気探傷試験 レベル2		年 月 日	年 月	年 月	年 月
溶剤除去性浸透探傷試験 レベル2		年 月 日	年 月	年 月	年 月

受験しない欄には斜線を記載してください
(受験の有無を明確にするためです)

過去受験した再認証試験、再認証再試験の受験年月を記載してください
(今回の受験が有効期限内で2回以内受験であるかを確認します)

【添付5】「申請者・資格証明書保持者の遵守誓約書」記載要領

日付を必ず記入してください。
(●●●●年は西暦)

C5006-14-R02 (第1版 2018.04.01)

●●●●年●●月●●日
(日付をご記入ください)

一般社団法人日本エルピーガスプラント協会
非破壊試験技術者認証委員会 委員長 殿

申請者、資格証明書保持者の遵守誓約書

私は、下記の一般社団法人日本エルピーガスプラント協会
非破壊試験技術者に関する申請者及び資格証明書保持者として、
認証委員会の定める「非破壊試験に関わる者の遵守規定」を必ず遵守することを誓約します。

①必ず申請者（本人）が手書きで記入してください。
②印を必ず捺印してください。

申請者、資格証明書保持者の氏名（署名）： 非破壊 一郎 印

所属組織 ●●●●株式会社 ●●●●事業所

会社名、所属部署名を記入してください

【添付6】「雇用責任者の遵守誓約書」記載要領

C5006-14-R03 (第1版 2018.04.01)

一般社団法人日本エルピーガスプラント協会
非破壊試験技術者認証委員会 委員長 殿

雇用責任者の遵守誓約書

私は、下記の一般社団法人日本エルピーガスプラント協会 非破壊試験技術者に関する申請者及び資格証明書保持者の雇用責任者として、認証委員会の定める「非破壊試験に関わる者の遵守規定（以下、「遵守規定」という。）」を必ず遵守することを誓約します。又、遵守規定に基づき以下を証明します。

- (1) 本申請書記入内容の証明
- (2) 視力要求（近方視力）を満たしていることの証明
1年以内の検査記録で確認し、非破壊試験技術者委員会より記録の提出要請があればこれに従う。(注)近方視力は下欄に示す「Times New Roman N4.5」により実施する。
- (3) 色覚は業務上支障がないことの証明

●●●●年 ●●月 ●●日
(申請前に誓約・証明してください)

申請者の氏名を記入してください
(手書きでなくても構いません)

申請者、資格証明書保持者の氏名： 非 破 壊 一 郎

雇用責任者 氏名 非 破 壊 太 郎 印

雇用責任者の所属組織： ●●●●株式会社 ●●●●事業所

雇用責任者の役職： ●●●●

(注) 近方視力の証明 (「Times New Roman N4.5」による)

Times New Roman N4.5

※30cm以上離
両眼(視力)

(注1) 上記を使用する場合は枠内の縦と横のスケールの寸法(単位: mm)が原寸で
(注2) パソコンからプリンタ出力する場合は、 True Type フォントを指定する。

日付を必ず記入してください。
(●●●●年は西暦)

①雇用責任者の氏名を記入してください
(手書きでなくても構いません)
②印を必ず捺印してください。

雇用責任者が
①代表者(社長)の場合は「会社名」
又は
②所属長の場合は「会社名 所属部署名」
を記入してください

雇用責任者が
①代表者の場合は「代表取締役社長」等
又は
②所属長の場合は「●●●●事業所 所長」
等を記入してください

【添付7】「資格証明書コピー貼付台紙」記載要領

C5006-14-R04(第1版 2018.04.01)

申請資格証明書コピー貼付用 台紙

申請する資格証明書の「有効年月日」が記載されている面のコピーを貼付してください。
(資格種類の順番等にかかわらず枠内に申請対象面を貼付してください)

非破壊試験方法の種類
工業分野 供用前・供用期間中試験(製造を含む。)及び高圧ガスプラント

認定番号
氏名
個人ID
生年月日
発行年月日
有効年月日 ●●●●年●月●日

-発行所長- 日本エルピーガスプラント協会
非破壊試験技術者認証委員会
委員長 西田孝平

非破壊試験方法の種類
工業分野 供用前・供用期間中試験(製造を含む。)及び高圧ガスプラント

認定番号
氏名
個人ID
生年月日
発行年月日
有効年月日 ●●●●年●月●日

-発行所長- 日本エルピーガスプラント協会
非破壊試験技術者認証委員会
委員長 西田孝平

非破壊試験方法の種類
工業分野 供用前・供用期間中試験(製造を含む。)及び高圧ガスプラント

認定番号
氏名
個人ID
生年月日
発行年月日
有効年月日 ●●●●年●月●日

-発行所長- 日本エルピーガスプラント協会
非破壊試験技術者認証委員会
委員長 西田孝平

①「有効年月日」が記載されている面を貼付してください
②有効年月日を読み取れるようにしてください
(受験条件の可否を判断するため)

申請を行おうとする資格証明書のコピーを貼付してください

【添付8】「申請料振込控え貼付台紙」記載要領

C5006-14-R05(第1版 2018.04.01)

「申請料振込控え」貼付用 台紙

申請料の振込を相互に確認するために申請者名の記入、及び振込がわかる書類の貼付をお願い致します。

勤務先名	●●●●株式会社
------	----------

振込が申請者1人の場合に記入してください

勤務先(会社)名を記入してください

- 振込の方法により次の1、又は2に申請者名等を記入してください。
1. 申請者のみの振り込みがわかる書類の場合 (注)申請料の記入は不要です。
※申請者氏名を記入し、振込がわかる書類を貼付してください。

申請者氏名	非破壊 一郎
-------	--------

会社で纏めて振込む場合はこちらを記入してください

2. 複数の申請料を一括振込した時の振込がわかる書類の場合
※勤務先で複数申請者の振込をした場合は、申請者氏名、及び申請料を記入し、振込がわかる書類を貼付してください。

申請者氏名	申請料	申請者氏名	申請料
●● ●●●●	●●●●●		
●● ●●●●	●●●●●		
●● ●●●●	●●●●●		
●● ●●●●	●●●●●		
●● ●●●●	●●●●●		
合計			●●●●●

※振込がわかる書類を貼付してください (注)貼付はテープ、ホッチキス、糊等いずれでもかまいません。

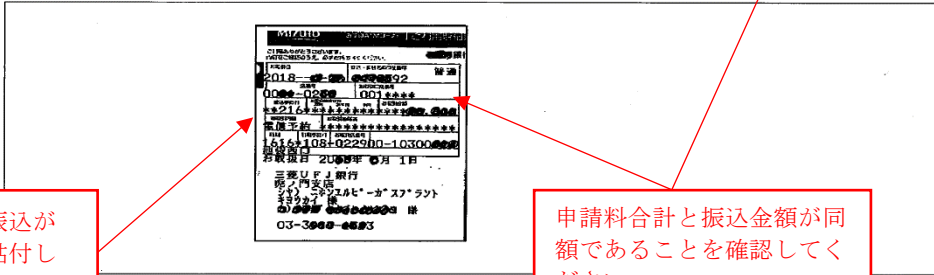

振込明細書等振込がわかる書類を貼付してください

申請料合計と振込金額が同額であることを確認してください